

しもつけ 社協

だ

よ

り

7月号

第109号

発行日：2024年7月15日

社協の
YouTubeと
インスタも見てね!



YouTube

Instagram

「しもつけ社協だより」は、赤い羽根共同
募金事業配分金により作成しております

Let's モルック♪



フィンランド発祥・話題の新スポーツ『モルック』の貸出をスタートします!
詳しくは2ページをご覧ください

もくじ

- ・令和5年度決算報告・事業報告（主な事業）・表紙記事説明 2~3
- ・ボラセン情報「きらり」・おもちゃの図書館・プルタブ積立金 4
- ・SCさん紹介・ささえ〜る・地域見守り隊活動ファイル 5
- ・インフォメーションコーナー・（募集・報告）・寄付 6~7
- ・ふくしフェスタ模擬店募集・義援金・社協クイズ 8

6月に開催された理事会、定時評議員会において、下野市社会福祉協議会の令和5年度（令和5年4月～令和6年3月）の事業報告並びに決算が承認されました。

令和5年度 下野市社会福祉協議会 決算報告

(単位：円)

収 入	決 算 額
会費収入	13,296,100
寄付金収入	3,996,288
補助金収入	70,973,155
受託金収入	153,018,047
貸付事業収入	140,000
事業収入	35,968,067
介護保険事業収入	49,819,343
就労支援事業収入	2,588,615
障害福祉サービス等事業収入	32,505,345
収益事業収入	0
受取利息配当金収入	505,773
その他収入	1,547,522
内部取引額	17,841,000
固定資産売却収入	10,200
積立資産取崩収入	5,000,000
その他の活動による収入	5,288,400
前期繰越金	44,543,233
収 入 合 計	437,041,088

(単位：円)

拠点区分	サービス区分	支 出 額
法人運営事業	法人運営事業	20,154,751
地域福祉事業	地域福祉事業	65,451,323
	ボランティアセンター事業	3,802,688
	心配ごと相談所事業	1,471,368
	共同募金配分金事業	8,908,418
	生活困窮者自立支援事業	24,990,363
	法人後見事業	775,056
	成年後見制度利用支援事業	13,844,767
介護保険事業	居宅介護支援事業	19,230,097
	通所介護事業	38,437,393
貸付事業	生活福祉資金貸付事業	1,360,325
	特例貸付フォローアップ支援事業	6,641,514
	社協資金貸付事業	241,278
障害福祉サービス事業	就労継続支援B型事業	35,584,335
受託事業	地域包括支援センター事業	48,836,197
	一般介護予防事業	5,806,690
	ゆうゆう館指定管理事業	85,149,231
	生活支援体制整備事業	18,337,587
イベント販売事業	桃太郎旗販売事業	0
支 出 合 計		399,023,381
当期末支払資金残高		38,017,707

7月1日より、モルックの貸出を開始します!

赤い羽根共同募金配分金を活用して、話題のニュースポーツ「モルック」を整備しました! 社協事業に取り入れていくほか、イベント用具等の貸出事業にも追加されます。皆様の活動にぜひ取り入れてみてはいかがでしょうか?



貸出数	3セット
貸出期間	最長7日間
料金	無料
貸出受付	利用日の前月1日 午前8時30分より 電話・窓口受付
貸出対象	自治会、子供会育成会、 営利目的としない市内 団体等



YouTube「しもつけ社協チャンネル」にて、ルール解説と実際に職員が体験した様子をアップしていますので、是非ご覧ください!

令和5年度 事業報告 (主な事業)

法人運営事業

- ◇社会福祉協議会の運営
理事会開催 4回
評議員会開催 3回
評議員選任・解任委員会、監査会各1回

地域福祉事業

1.地域福祉事業

- ◇地区社協の組織整備
- ◇災害ボランティアセンターの設置訓練
- ◇地域福祉活動計画推進委員会
- ◇第8回しもつけ福祉大会
- ◇緊急食料等給付事業



火災ボラセン設置訓練

2.高齢者福祉事業

- ◇ふれあいサロンゆうゆう
- ◇生活支援体制整備事業
- ◇地域ふれあいサロン事業



生活支援体制整備事業:講演会

3.障がい児者福祉事業

- ◇就労継続支援B型事業所なのはな・すみれの運営
- ◇下野市社協特定相談支援事業所
- ◇障がい児者交流会

4.児童・青少年福祉事業

- ◇安全帽子購入助成事業
- ◇福祉活動費助成事業
- ◇登下校時における児童等の地域見守り活動
- ◇親子ふれあい事業



登下校の見守り

5.福祉教育・啓発

- ◇ふくし移動講座
- ◇実習生・職場体験学習受入事業

6.ボランティアセンター関連事業

- ◇ボランティアセンターの運営
- ◇各種ボランティア養成講座の開催
- ◇ボランティアセンター広報紙の発行
- ◇ボランティア交流会の開催

7.福祉イベント事業

- ◇第17回しもつけふくしフェスタ・2023
- ◇ふれあいふくし運動会
- ◇天平の花まつり招待事業※中止



しもつけふくしフェスタ

8.福祉サービス利用支援事業

- ◇バス利用助成事業
- ◇手押し車の購入助成事業
- ◇福祉用具等貸出事業

9.成年後見制度利用支援事業

- ◇成年後見サポートセンターの運営

10.法人後見事業

- ◇身上保護、財産管理業務

11.日常生活自立支援事業

- ◇あすてらす・しもつけ

12.生活困窮者自立支援事業

- ◇自立相談支援事業
- ◇家計改善支援事業
- ◇就労準備支援事業

13.相談事業

- ◇心配ごと相談事業
- ◇無料法律相談事業

14.資金貸付事業

- ◇小口資金貸付事業
- ◇生活福祉資金貸付事業
- ◇特例貸付フォローアップ支援事業
- ◇行旅人援護事業

15.会員募集

- ◇社協会員加入内訳
・普通会员(個人会員) 12,652件
(事業所) 2社
・特別会員(個人) 1件
(事業所) 152社
会費額合計 13,296,100円

16.広報活動

- ◇広報紙の発行
- ◇HP、各SNS等での情報発信
- ◇FMゆうがお出演
- ◇報道機関の活用

17.共同募金事業

- ◇赤い羽根共同募金
募金額合計 11,064,183円
- ◇歳末たすけあい配分事業
- ◇赤い羽根はあ〜と事業
- ◇フードドライブ事業
- ◇災害見舞金の配分

18.日赤事業

- ◇赤十字活動資金募集
合計 6,393,650円
- ◇災害救助物資等の配分

19.福祉団体の支援

- ◇下野市ボランティア連絡協議会
- ◇下野市老人クラブ連合会
- ◇下野市身体障害者福祉会
- ◇下野市中心身障児者父母の会
- ◇下野市ひとり親家庭福祉会
- ◇下野市遺族会

在宅介護サービス事業

- ◇居宅介護支援事業
- ◇通所介護事業
- ◇地域包括支援センターの運営

収益事業

- ◇天平の花まつりのぼり旗
(桃太郎旗) 販売※中止

ゆうゆう館指定管理業務

- ◇ゆうゆう館の指定管理事業

ボランティアセンター 情報コーナー きらり

ボランティア連絡協議会(V連)定期総会

5月14日ゆうゆう館会議室にて、市内のV連に加入する団体が一堂に会し、令和5年度の事業報告と収支決算、令和6年度の事業計画・収支予算・役員改選についての議題が承認されました。

総会終了後には、団体による発表を行いました。会員数の減少など、課題はありますが、ボランティア活動推進のために、これからも地域へ貢献していきたいと思っております。



皆さんもボランティア連絡協議会に加入しませんか？

総会終了後 ボランティア団体 活動発表



下野市グリーンクラブ歌おう会様

歌もハーモニカもレベルが高く、とても感動しました。

普段耳にするの少ない合唱やハーモニカの演奏が聴けて良かった。別の機会でもお願いしたいです。



下野市ハーモニカクラブニュー銀河様

ボランティアをしたい人、してほしい人を繋げます

～ボランティア派遣・マッチング～

ボランティアセンターでは登録団体と個人の派遣を行っています。ご希望される方はお気軽にお問合せ下さい。

デイサービスのぞみへボランティア派遣をしました！

登録団体「こひつじクワイア」による、美しい歌声とピアノの音色のミニコンサート。生の歌声と演奏にみなさん熱心に聴き入っていました。



参加者の声
懐かしい歌を思い出したのしかったです

おしえて！ボランティアが

下野市更生保護女性会

どんな活動してるの？

青少年育成のお手伝いとして「チューリップの球根プレゼント」や健全なまちづくりのため「社会を明るくする運動」の啓発活動、更生保護施設への訪問や料理教室などを通じて、更生への支援協力を行っています。

支部ごとに活動を行いながら、市全体での勉強会で会員同士の親睦を深めています。自分の住むまちを、安心安全で住みやすくする活動にみなさんもぜひ参加してみませんか？

どこで参加できるの？

場所:市民活動センター、支部ごとに各公民館
人数:会員数161名
内容:更生保護活動、青少年育成、学校支援等



和気あいあいとした研修旅行

随時入会を受け付けております

傾聴ボランティア養成講座・音訳ボランティア体験講座 受講者募集!

おもちゃの図書館

おもちゃの図書館とはハンディを持つ子も持たない子も、おもちゃやボランティアを通して一緒に遊ぶところです。

●7月～9月の開催日
7月27日(土)
8月24日(土)
9月14日(土)

●時間 10:00～12:00
●場所 南河内児童館 1階遊戯室

令和6年度は第2または第4土曜日のどちらかで開館します。

ちよぽら プルタブ積立金報告

積立金報告 5月末現在 **182,570円**

●皆様のご協力に心より感謝いたします

◆プルタブの回収場所

- ・ゆうゆう館(小金井789番地)
- ・石橋公民館(石橋629-1)
- ・南河内公民館(田中681-1)
- ・市民活動センター(緑3-5-1)

こちらも随時受付しています

- ・使用済み切手
- ・ベルマーク
- ・使用済みテレカ など

ご協力をお願いします

ボランティアセンターへのお問合せは……TEL. 43-1236 FAX. 44-5807

生活支援コーディネーター紹介(石橋地区担当)

生活支援コーディネーターは高齢者がいきいきと安心して暮らせる地域を実現するために、地域の方と一緒に助け合い・支え合いのまちづくりを考え、活動を支援しています。



岸 悦子
“ちょっとおせっかいなおばちゃん”を目指しています。優しく魅力的な石橋づくりのためにお力をかけてください。

黒須 重光
お互い様の精神でお互いを支え合う地域づくりが必要となります。私たちが出来る事はないか、どんな事ができるか皆さんと協働していきます。

【お問合せ】 地域福祉課 TEL.43-1236

「ささえーる」では就労準備支援事業を行っています!

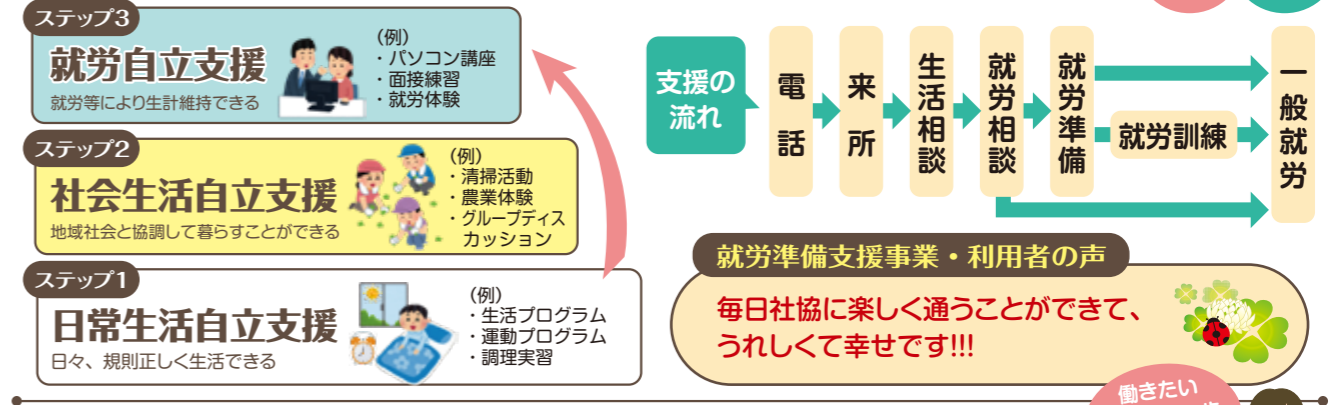

ささえーるの相談支援員と一緒に様々な課題を乗り越えよう! まずは電話でご相談ください。TEL.43-1236 (地域福祉課ささえーる担当)

就労準備支援事業・利用者の声
毎日社協に楽しく通うことができ、うれしくて幸せです!!!

働きたいあなたの一歩応援します

地域見守り隊 活動ファイル Vol.1

石橋地区民生委員児童委員協議会
《インタビュー》渡辺さん、梁島さん

Q.見守り活動の実施状況について教えてください
渡: 私たち石橋地区民協では、それぞれ担当分けをして自分の担当区域の見守りを行っています。
梁: 私は小学生の孫の見送りを兼ねて、毎朝自宅周辺の小学生や高校生の登校の見守りをしています。その他にも、民協の会議に行くときにもベストを着用してパトロールを兼ねています。

Q.活動中のエピソードがあれば教えてください
梁: 小学生と顔なじみになり、「今日の給食は?」といった他愛のない話をする事ができ、子どもと話すことでこちらも元気がもらえます。また、見守りをしなかった次の日には「昨日なんでいなかったの?」と聞いてくる児童もおり、こちらが見守っているのはもちろん、お互い様でこちらも見守られているんだと思いました。

Q.読者の方に伝えたいことは?
渡: 民生委員などの地域の人が見守り活動をしているということ一人でも多くの方に知ってもらいたいです。
梁: 周りの人や自分は守られているという気持ちと横の繋がりを大切にしながら“人”を大切にしてほしいと思います。

「お互い様」の気持ちで協力が増えていたら嬉しいです
「いつてらっしゃい」「気をつけて」といった気持ちで見守りを続けています!

横断歩道での見守り。子どもだけでなく、高齢者の横断などにも目を配っているとのこと。

渡辺さん 梁島さん

受講者募集♡ どちらも無料です!

傾聴ボランティア養成講座

相手の気持ちに寄り添いながら話し相手となるボランティアを養成します。演習を行いながら対話スキルを学習し、多くの場面で役に立つコツやポイントを習得するために実施します。

- 日時 10月9日～11月6日 全5回 (毎週水曜日) 9:30～12:00
- 会場 南河内公民館 101会議室
- 定員 20名
- 申込期間 8月20日から9月13日まで

音訳ボランティア体験講座
「体験!音訳ボランティア」

目の不自由な方のために「広報しもつけ」を音訳し、デイジー版CDを作成するボランティアです。活動に興味のある方、ぜひご参加ください。

- 日時 10月10日・17日・24日 全3回 (毎週木曜日) 10:00～12:00
- 会場 市民活動センター 研修室1
- 講師 音訳ボランティア「こだま」会員
- 定員 8名
- 申込期間 8月20日から10月4日まで

申込み・お問合わせ先

- 生涯学習情報センター TEL:32-6122 9:00～17:00 (日・月曜日、祝日、8月13日、9月17日、9月24日を除く)
- 下野市社会福祉協議会 ボランティアセンター TEL:43-1236 FAX:44-5807

成年後見制度なんでも相談会を開催しています!

はじめて利用を考えている人や、「そもそも成年後見ってなに?」「どんな人が利用できるの?」という疑問など、初心者の方に向けた相談会です! 相談員が丁寧に対応します。

要予約 無料

- 7月26日 石橋公民館
- 8月23日 ゆうゆう館 相談室

14:00～14:40 15:00～15:40 予約制 各回1組

相談員は 地域包括支援センター 市障がい児者相談支援センター 成年後見サポートセンター
社会福祉士です

申込みお問合せ 総務課(成年後見サポートセンター担当) Tel:43-1236

認知症サポーター養成講座を開催します!

認知症サポーター養成講座って知っていますか? この講座は、安心して暮らせるまちをみんなでつくっていくために、認知症を正しく理解し、認知症に対する誤解と偏見を解消し、「認知症サポーター」を増やす目的の講座です。受講が初めての方も、受講されたことがある方も、今年度より新しいテキストになっておりますので奮ってご参加ください。

- 日時 9月10日(火) 14:00～15:30
- 場所 ゆうゆう館 会議室
- 申込み 市役所 高齢福祉課 TEL:32-8904



第20回栃木県障害者スポーツ大会が開催されました 5月26日 県総合運動公園

なのはな・すみれ

県障害者スポーツ大会に「就労継続支援B型事業所なのはな・すみれ」から7名の選手が参加し、立ち幅跳びで金メダル2個、銀メダル1個、卓球で銅メダル1個を獲得しました。メダルをもらった人も、もらえなかった人も、頑張っていて競技に取り組みました。



身体障害者福祉会

多目的広場で行われたフライングディスク アキュラシー・ディスク リート5に下野市身体障害者福祉会より7名が出場しました。強い風で思うようにコントロールが利かない中、1名が銅メダルを獲得。受賞をのがした方も皆で笑顔あふれる時間を過ごす事が出来ました。



※フライングディスク アキュラシー・ディスクリート5とは… プラスチック製のディスクを5メートル先の標的の輪をめがけて投げ通過した回数を競うスポーツです。

下野市社協ガイドブックができました!!

「社協って何?」「どんなことをしているのか分かりやすく教えてほしい」といった皆様の声にお応えして、ガイドブックを作成しました。社協窓口で配布しているほか、ホームページ内の「社会福祉協議会の概要」>「社会福祉協議会とは」からダウンロードしていただけます。

社協について知るならまずコレ! ぜひ、ご覧ください♪



あなたに寄りそう 心配ごと相談所

～民生委員・児童委員・行政相談委員・人権擁護委員による“なんでも相談所”です～ お気軽にご相談ください!

8月～9月の日程

内容	開催日	時間・場所	相談員
心配ごと悩みごと相談	8月 20日(火)	13:30～15:30	民生委員児童委員・人権擁護委員・行政相談委員
	9月 3日(火) 17日(火)	ゆうゆう館	行政相談委員
子育て相談	9月 27日(金)	10:00～12:00 ゆうゆう館	主任児童委員

♡子育て相談…妊娠中・子育て中のお子さんのことについて心配なおことをお気軽にご相談ください。
*予約は必要ありません。相談日に直接会場へお越しください。
*電話でのご相談は下記の番号へ相談日当日の開催時間内におかけください。

心配ごと相談・法律相談の予約 TEL.43-1236 (総務課) ★1人で悩まず、お気軽にご相談ください♪

無料法律相談

<予約制・相談時間は1組20分・先着順>

*栃木県弁護士会の弁護士が相談をお受けします。
*ご予約は営業時間内(8:30～17:00)におかけください。
*ご利用は年度内で1組につき2回までとなります。

8月～9月の日程

開催日	予約受付期間	時間・場所	定員
8月 6日(火)	7/24～8/5	13:30～16:00	各日7組 (1組20分)
27日(火)	8/7～8/26		
9月 10日(火)	8/28～9/9	ゆうゆう館	
24日(火)	9/11～9/20		

皆さまからのご寄付 ありがとうございます

(敬称略)

前号掲載以降より～6/25まで

- ・藤原 幸二 6,000円
- ・菅野 美笑子 6,000円
- ・JAうつのみやプロックリー専門部 南河内支部 125,666円
- ・匿名 1,189円

合計 138,855円

令和6年度累計

143,855円

まごころをありがとうございます (敬称略)

- ♡使用済み切手 南河内公民館、市民活動センターしもぶら、石橋公民館、吉田郵便局、居宅介護支援事業所えびはら、倉井ミサ子、齋藤利夫、水沢和史、田仲利子、おおはし茶園、岡田敦子、下野商工会女性部、山内優子、(株)シーボン、下野市生活友の会、匿名4件
- ♡ブルタブ 南河内公民館、市民活動センターしもぶら、石橋公民館、中山正行、上町母親クラブ、猪股山田すみ、仁良川ひだまり卓球クラブ、笠倉米子、金城和三、上野千恵子、柏崎満寿子、石橋本町14班(代表)藤沢ミチ子、松原勉、上原グラウンドゴルフ愛好会、池田宏、菅野美笑子、岩崎弘子、太陽接骨院、小川貴久、田仲利子、高橋百合子、祇園自治医大なかよし子ども会、クリハラネノキチ、クリハラアサ、岡田敦子、森みい子、小林恵美子、富士見町寿クラブ、加藤尚徳、石田かをる、早乙女勝男、小金井自治会、下野市食生活改善推進員協議会(国分寺地区)、若林彩子、ユウキアイナ、下野市生活友の会、匿名6件
- ♡ベルマーク 南河内公民館、市民活動センターしもぶら、石橋公民館、齋藤利夫、水沢和史、岡田敦子、北村隆、山内優子、石田かをる、(株)シーボン、匿名、3件
- ♡ハガキ 匿名
- ♡日用品5点 匿名
- ♡タオル20本 匿名
- ♡タオル217本 栃木県退職公務員連盟小山支部 江口七雄
- ♡タオル200本 匿名
- ♡大人用オムツ4袋 匿名
- ♡トイレトペーパー他日用品5点 匿名



栃木県退職公務員連盟小山支部様

第18回 しもつけふくしフェスタ2024

チャリティー模擬店 出店者募集

ふくしフェスタに出店してみませんか？
サークルやPTA、仲よしグループでもOKです。軽食や小物販売、PR活動やバザーなどで、一緒にフェスタを盛り上げましょう！

対象
団体

- ① 社会福祉協議会関連団体
- ② 過去に出店実績のある団体・グループ
- ③ 下野市民で構成し、出店を希望する団体・グループ
※市外・県外は原則不可
※政治団体、宗教団体等による出店は不可

日 ち 10月5日(土)
出店時間 9:30~15:00

場 所 保健福祉センターゆうゆう館 敷地内
出店種別 ①物品販売 ②食品販売 ③その他
募集店舗 20店舗 ※先着順(規定数になり次第、受付終了)
出店料 無料(ただし、チャリティーとして売上の一部を社会福祉協議会へご寄付くださいますようお願いいたします。)
申込方法 社協の窓口に備え付けの「出店希望届」にご記入のうえ、提出してください。※「出店希望届」は、社協ホームページからもダウンロードできます
申込期限 7月16日~8月9日必着
※ふくしフェスタの詳細は次回9月15日発行の社協だよりをご覧ください

お問合せ先

地域福祉課 TEL.0285-43-1236 FAX.0285-44-5807
info@shimotsuke-syakyo.or.jp

義援金・救援金にご協力お願いします

令和6年能登半島地震災害義援金(敬称略)

窓口受付期間 令和6年12月20日まで

募金箱設置場所 ・市社会福祉協議会(ゆうゆう館内)
・天平乃湯受付(ゆうゆう館内) ・市役所(総合案内)
・市内公民館(石橋・国分寺・南河内)

4/28~6/25までの義援金額

- (財)ライオンズクラブ国際協会 333-B地区 3R1Z 石橋ライオンズクラブ 会長 津野田仁大 実行委員長 廣瀬高広
※チャリティゴルフコンペ益金 ……200,000 円
- 明恵産業株式会社 代表取締役 柏崎高偉 ……200,000 円
- 明恵産業株式会社 リサイクル委員会 ……100,000 円
- 茶道芳月会 加藤芳江
(一社)シモツケクリエイティブ 代表理事 山口貴明
天平の丘公園古民家カフェ(10picnic tables)
能登半島 地震被災地支援チャリティ茶会益金 ……31,014 円
- 紫自治会 ……18,974 円
- 下野市内募金箱 ……18,754 円

下野市支会合計 568,742円

累計 2,779,608円



石橋ライオンズクラブ



茶道芳月会 シモツケクリエイティブ

共同募金

ウクライナ人道危機救援金

日本
赤十字社

窓口受付期間 令和7年3月14日まで

募金箱設置場所 ・市社会福祉協議会(ゆうゆう館内)
・市役所(総合案内・会計課窓口)

4/28~6/25までの義援金額

●下野市内募金箱 ……2,256 円
下野市地区合計 2,256円
累計 597,061円

受付終了 2024年 台湾東部沖地震救援金

(敬称略)

○下野市議会 ……90,000 円
○ゆうがおパーク ……19,936 円
○下野市内募金箱 ……4,861 円
累計 114,797 円

ご協力ありがとうございました

これらの義援金・救援金は税制上の優遇措置の適用対象となる場合があります。詳しくはお問合せください。
受付期間、募金箱の設置場所は変更となる場合がございます。詳細については、下野市社協ホームページをご覧ください。共同募金会や日本赤十字社のホームページをご確認ください。

社協チャレンジクイズ

☆☆問題☆☆

社協では自治会や育成会、営利を目的としない団体の方などに福祉用具やイベント用具を一部有料にて貸し出していますが、今回新たなニュースポーツ「〇〇〇」が追加されました。〇〇〇に当てはまる文字は何でしょう？

前回の
こたえ 「ちょボラ」でした

※当選者の発表は賞品の発送をもって代えさせていただきます

ヒント
表紙と2ページを
見てね!

○応募方法 官製はがき、またはメールにて、クイズの答え、郵便番号、住所、氏名、電話番号、「しもつけ社協だより」の感想などをご記入の上、下記までご応募ください。また、ゆうゆう館内(社協事務所入り口自動ドア横)に応募箱と応募用紙を設置しております。ゆうゆう館にお立ち寄りの際は、ぜひお気軽にご応募ください。

○あて先 〒329-0414 下野市小金井 789
下野市社会福祉協議会「社協チャレンジクイズ」係
info@shimotsuke-syakyo.or.jp

○しめきり 令和6年8月15日(必着)
正解者の中から抽選で5名様に「就労継続支援事業所 B 型事業所なのはな・すみれ」による素敵なグッズをプレゼントします。

ケータイ
スマホから
応募!



社協クイズ
応募二次元コード

読者のこえ
ありがとうございました

ボランティア情報コーナー「きらり」のページ参考になります。今後も続けてほしいです!